



ATC CARGO S.A.

Raport kwartalny za III kwartał 2011 roku

Gdynia, 14 listopada 2011 r.

SPIS TREŚCI

1. Podstawowe informacje o Spółce	3
2. Bilans na 30.09.2011r. oraz rachunek zysków i strat za III kwartał 2011r. wraz z okresami porównywalnym ..	3
3. Komentarz zarządu Emitenta na temat czynników i zdarzeń, które miały wpływ na osiągnięte wyniki finansowe	9
4. Informacje zarządu emitenta na temat aktywności, jaką w okresie objętym raportem emitent podejmował w obszarze rozwoju prowadzonej działalności, w szczególności poprzez działania nastawione na wprowadzenie rozwiązań innowacyjnych w przedsiębiorstwie	11
5. Stanowisko Zarządu odnośnie możliwości zrealizowania podanych do publicznej wiadomości prognoz wyników na rok 2011 roku w świetle danych finansowych zaprezentowanych w raporcie kwartalnym za III kwartał 2011 roku	11

1. Podstawowe informacje o Spółce

Firma:	ATC Cargo Spółka Akcyjna
Skrót firmy:	ATC Cargo S.A.
Siedziba i adres:	ul. Hutnicza 3, 81-212 Gdynia
Telefon:	(+ 48) 58 699 99 20
Faks:	(+ 48) 58 699 99 50
Adres poczty elektronicznej:	atc@atc-cargo.pl
Strona internetowa:	www.atc-cargo.pl
NIP:	958 153 10 10
Regon:	220262540
Sąd rejestrowy:	Sąd Rejonowy Gdańsk-Północ w Gdańsku VIII Wydział Gospodarczy
KRS:	0000303741
Zarząd:	Prezes Zarządu – Artur Jadeszko , Wiceprezes Zarządu – Wiktor Bąk

2. Bilans na 30.09.2011r. oraz rachunek zysków i strat za III kwartał 2011r. wraz z okresami porównywalnymi

BILANS - AKTYWA

Lp	Wyszczególnienie	30.09.2011r.	30.06.2011r.	30.09.2010r.	30.06.2010r.
		w złotych	w złotych	w złotych	w złotych
1	2				3
A.	Aktywa trwałe	4.732.123,98	4.260.146,78	2.258.976,30	2.277.301,85
I.	Wartości niematerialne i prawne	598.707,91	577.184,14	207.825,75	217.510,85
1.	Koszty zakończonych prac rozwojowych				
2.	Wartość firmy				
3.	Inne wartości niematerialne i prawne	598.707,91	577.184,14	207.825,75	217.510,85
4.	Zaliczki na wartości niematerialne i prawne				
II.	Rzeczowe aktywa trwałe	1.954.078,27	1.581.198,75	1.865.110,55	1.554.736,79
1.	Środki trwałe	1.952.478,27	1.270.195,56	1.499.310,55	1.190.907,75
a)	grunty (w tym prawo użytkowania wieczystego gruntu)	182.579,44	182.579,44	185.063,75	185.063,75
b)	budynki, lokale i obiekty inżynierii lądowej i wodnej				
c)	urządzenia techniczne i maszyny	607.622,90	92.155,55	101.142,43	80.824,06
d)	środki transportu	1.093.641,52	926.583,51	1.126.716,86	849.894,82
e)	inne środki trwałe	68.634,41	68.877,06	86.387,51	75.125,12
2.	Środki trwałe w budowie	1.600,00	119.130,39	365.800,00	328.450,00
3.	Zaliczki na środki trwałe w budowie		191.872,80		35.379,04
III.	Należności długoterminowe				
1.	Od jednostek powiązanych				
2.	Od pozostałych jednostek				
IV.	Inwestycje długoterminowe	1.979.991,46	1.872.658,89	121.250,00	474.133,21
1.	Nieruchomości				
2.	Wartości niematerialne i prawne				
3.	Długoterminowe aktywa finansowe	1.979.991,46	1.872.658,89	121.250,00	474.133,21
a)	w jednostkach powiązanych	1.726.114,44	1.719.071,22	121.250,00	370.455,48
-	udziały lub akcje	1.186.178,00	1.386.863,00	1.250,00	1.250,00

–	inne papiery wartościowe				
–	udzielone pożyczki	539.936,44	332.208,22	120.000,00	369.205,48
–	inne długoterminowe aktywa finansowe				
b)	w pozostałych jednostkach	253.877,02	153.587,67		103.677,73
–	udziały lub akcje				
–	inne papiery wartościowe				
–	udzielone pożyczki	253.877,02	153.587,67		103.677,73
–	inne długoterminowe aktywa finansowe				
4.	Inne inwestycje długoterminowe				
V.	Długoterminowe rozliczenia międzyokresowe	199.346,34	229.105,00	64.790,00	30.921,00
1.	Aktywa z tytułu odroczonego podatku dochodowego	199.346,34	229.105,00	64.790,00	30.921,00
2.	Inne rozliczenia międzyokresowe				
B.	Aktywa obrotowe	25.643.541,90	26.125.907,16	19.864.925,98	19.852.323,42
I.	Zapasy	455.937,36	232.244,35	664.464,08	304.519,65
1.	Materiały				
2.	Półprodukty i produkty w toku	430.789,54	222.034,19	664.464,08	303.639,28
3.	Produkty gotowe				
4.	Towary				
5.	Zaliczki na dostawy	25.147,82	10.210,16		880,37
II.	Należności krótkoterminowe	18.192.761,86	15.953.684,36	15.196.830,01	15.943.325,05
1.	Należności od jednostek powiązanych	471.157,06	150.616,01	43.385,16	617.128,14
a)	z tytułu dostaw i usług, o okresie spłaty:	471.157,06	109.820,01	43.385,16	617.128,14
–	do 12 miesięcy	471.157,06	109.820,01	43.385,16	617.128,14
–	powyżej 12 miesięcy				
b)	inne		40.796,00		
2.	Należności od pozostałych jednostek	17.721.604,80	15.803.068,35	15.153.444,85	15.326.196,91
a)	z tytułu dostaw i usług, o okresie spłaty:	14.854.253,62	11.888.281,28	14.182.665,74	12.977.005,87
–	do 12 miesięcy	14.854.253,62	11.888.281,28	14.182.665,74	12.977.005,87
–	powyżej 12 miesięcy				
b)	z tytułu podatków, dotacji, ceł, ubezpieczeń społecznych i zdrowotnych oraz innych świadczeń	229.714,00	551.788,00	373.404,00	885.504,00
c)	inne	2.637.637,18	3.362.999,07	597.375,11	1.463.687,04
d)	dochodzone na drodze sądowej				
III.	Inwestycje krótkoterminowe	6.725.255,79	9.712.856,90	3.748.838,80	3.465.507,22
1.	Krótkoterminowe aktywa finansowe	6.725.255,79	9.712.856,90	3.748.838,80	3.465.507,22
a)	w jednostkach powiązanych	369.240,55	394.323,29	480.000,00	240.000,00
–	udziały lub akcje				
–	inne papiery wartościowe				
–	udzielone pożyczki	369.240,55	394.323,29	480.000,00	240.000,00
–	inne krótkoterminowe aktywa finansowe				
b)	w pozostałych jednostkach		101.569,27		140.000,00
–	udziały lub akcje				
–	inne papiery wartościowe				
–	udzielone pożyczki		96.645,06		140.000,00
–	inne krótkoterminowe aktywa finansowe		4.924,21		
c)	środki pieniężne i inne aktywa pieniężne	6.356.015,24	9.216.964,34	3.268.838,80	3.085.507,22
–	środki pieniężne w kasie i na rachunkach	1.081.157,16	923.668,42	3.268.838,80	3.085.507,22
–	inne środki pieniężne	5.274.858,08	8.293.295,92		
–	inne aktywa pieniężne				
2.	Inne inwestycje krótkoterminowe				
IV.	Krótkoterminowe rozliczenia międzyokresowe	269.586,89	227.121,55	254.793,09	138.971,50

Aktywa razem	30.375.665,88	30.386.053,94	22.123.902,28	22.129.625,27
---------------------	----------------------	----------------------	----------------------	----------------------

BILANS - PASYWA

Lp	Wyszczególnienie	30.09.2011r.	30.06.2011r.	30.09.2010R.	30.06.2010r.
				w złotych	w złotych
1	2				
A.	Kapitał (fundusz) własny	8.573.866,20	7.741.278,27	4.318.980,77	3.834.764,98
I.	Kapitał (fundusz) podstawowy	590.000,00	590.000,00	550.000,00	550.000,00
II.	Należne wpłaty na kapitał podstawowy (wielkość ujemna)				
III.	Udziały (akcje) własne (wielkość ujemna)				
IV.	Kapitał (fundusz) zapasowy	5.865.217,54	5.865.217,54	2.563.839,55	2.563.839,55
V.	Kapitał (fundusz) z aktualizacji wyceny				
VI.	Pozostałe kapitały (fundusze) rezerwowe				
VII.	Zysk (strata) z lat ubiegłych				
VIII.	Zysk (strata) netto	2.118.648,66	1.286.060,73	1.205.141,22	720.925,43
IX.	Odpisy z zysku netto w ciągu roku obrotowego (wielkość ujemna)				
B.	Zobowiązania i rezerwy na zobowiązania	21.801.799,68	22.644.775,67	17.804.921,51	18.294.860,29
I.	Rezerwy na zobowiązania	1.989.020,06	1.336.093,37	416.502,94	240.182,31
1.	Rezerwa z tytułu odroczonego podatku dochodowego	92.469,80	83.551,54	75.502,94	86.182,31
2.	Rezerwa na świadczenia emerytalne i podobne				
-	długoterminowa				
-	krótkoterminowa				
3.	Pozostałe rezerwy	1.896.550,26	1.252.541,83	341.000,00	154.000,00
-	długoterminowa				
-	krótkoterminowe	1.896.550,26	1.252.541,83	341.000,00	154.000,00
II.	Zobowiązania długoterminowe	543.405,87	398.310,34	295.244,98	345.283,42
1.	Wobec jednostek powiązanych				
2.	Wobec pozostałych jednostek	543.405,87	398.310,34	295.244,98	345.283,42
a)	kredyty i pożyczki				
b)	z tytułu emisji dłużnych papierów wartościowych				
c)	inne zobowiązania finansowe	543.405,87	398.310,34	295.244,98	345.283,42
d)	inne				
III.	Zobowiązania krótkoterminowe	19.040.456,66	20.741.531,92	17.090.758,11	17.703.761,25
1.	Wobec jednostek powiązanych		62.368,26		
a)	z tytułu dostaw i usług, o okresie wymagalności:		62.368,26		
-	do 12 miesięcy		62.368,26		
-	powyżej 12 miesięcy				
b)	inne				
2.	Wobec pozostałych jednostek	19.009.646,69	20.632.266,45	17.064.638,11	17.680.392,25
a)	kredyty i pożyczki	2.493.437,37	3.426.924,15	3.938.560,89	3.957.897,49
b)	z tytułu emisji dłużnych papierów wartościowych				
c)	inne zobowiązania finansowe	279.098,83	279.725,21	1.824.154,31	1.251.689,44
d)	z tytułu dostaw i usług, o okresie wymagalności:	7.841.087,82	5.269.024,70	6.716.170,16	7.670.759,12
-	do 12 miesięcy	7.841.087,82	5.269.024,70	6.716.170,16	7.670.759,12
-	powyżej 12 miesięcy				
e)	zaliczki otrzymane na dostawy				
f)	zobowiązania wekslowe				

g)	z tytułu podatków, ceł, ubezpieczeń i innych świadczeń	7.288.393,71	10.972.715,77	3.997.622,00	4.352.285,37
h)	z tytułu wynagrodzeń		6.409,00		2.674,39
i)	Inne	1.107.628,96	677.467,62	588.130,75	445.086,44
3.	Fundusze specjalne	30.809,97	46.897,21	26.120,00	23.369,00
IV.	Rozliczenia międzyokresowe	228.917,09	168.840,04	2.415,48	5.633,31
1.	Ujemna wartość firmy				
2.	Inne rozliczenia międzyokresowe	228.917,09	168.840,04	2.415,48	5.633,31
-	długoterminowe	228.917,09	168.840,04		
-	krótkoterminowe			2.415,48	5.633,31
Pasywa razem		30.375.665,88	30.386.053,94	22.123.902,28	22.129.625,27

RACHUNEK ZYSKÓW I STRAT
(wariant porównawczy)

LP.	Wyszczególnienie	01.01-30.09.2011r.	01.07-30.09.2011r.	01.01-30.09.2010	01.07 – 30.09.2010r.
A.	Przychody netto ze sprzedaży i zrównane z nimi, w tym:	67.754.784,06	25.430.410,68	56.943.177,64	21.737.347,60
-	od jednostek powiązanych				
I.	Przychody netto ze sprzedaży produktów	67.754.784,06	25.430.410,68	56.943.177,64	21.737.347,60
II.	Zmiana stanu produktów (zwiększenie – wartość dodatnia, zmniejszenie – wartość ujemna)				
III.	Koszt wytworzenia produktów na własne potrzeby jednostki				
IV.	Przychody netto ze sprzedaży towarów i materiałów				
B.	Koszty działalności operacyjnej	64.370.032,66	23.628.492,93	54.993.256,74	20.923.621,91
I.	Amortyzacja	441.139,76	170.474,24	257.109,01	92.238,35
II.	Zużycie materiałów i energii	271.142,22	114.193,64	184.985,22	71.983,05
III.	Usługi obce	59.767.871,81	21.889.968,35	51.597.033,29	19.809.325,25
IV.	Podatki i opłaty, w tym:	59.397,66	10.970,90	47.425,33	6.164,87
-	podatek akcyzowy				
V.	Wynagrodzenia	2.570.899,50	976.159,69	2.045.552,75	630.062,49
VI.	Ubezpieczenia społeczne i inne świadczenia	562.560,44	177.460,01	434.405,10	147.287,34
VII.	Pozostałe koszty rodzajowe	697.021,27	289.266,10	426.746,04	166.560,56
VIII.	Wartość sprzedanych towarów i materiałów				
C.	Zysk (strata) ze sprzedaży (A–B)	3.384.751,40	1.801.917,75	1.949.920,90	813.725,69
D.	Pozostałe przychody operacyjne	549.760,28	369.429,19	62.892,41	4.717,18
I.	Zysk ze zbycia niefinansowych aktywów trwałych	4002,36			
II.	Dotacje	53757,91	34.997,95		
III.	Inne przychody operacyjne	492000,01	334.431,24	62.892,41	4.717,18
E.	Pozostałe koszty operacyjne	1.114.733,04	970.436,33	274.216,59	26.240,24

I.	Strata ze zbycia niefinansowych aktywów trwałych				
II.	Aktualizacja wartości aktywów niefinansowych	834.901,95	749.419,94	220.985,50	20.000,00
III.	Inne koszty operacyjne	279.831,09	221.016,39	53.231,09	6.240,24
F.	Zysk (strata) z działalności operacyjnej (C+D-E)	2.819.778,64	1.200.910,61	1.738.596,72	792.202,63
G.	Przychody finansowe	159.635,61	51.633,16	38.582,37	
I.	Dywidendy i udziały w zyskach, w tym:				
-	od jednostek powiązanych				
II.	Odsetki, w tym:	159.635,61	51.633,16	38.582,37	
-	od jednostek powiązanych				
III.	Zysk ze zbycia inwestycji				
IV.	Aktualizacja wartości inwestycji				
V.	Inne				
H.	Koszty finansowe	181.590,87	60.997,92	224.074,69	185.916,21
I.	Odsetki, w tym:	175.592,41	60.513,82	221.747,49	79.299,81
-	dla jednostek powiązanych				
II.	Strata ze zbycia inwestycji				
III.	Aktualizacja wartości inwestycji				
IV.	Inne	5.998,46	484,10	2.327,20	106.616,40
I.	Zysk (strata) z działalności gospodarczej (F+G-H)	2.797.823,38	1.191.545,85	1.553.104,40	606.286,42
J.	Wynik zdarzeń nadzwyczajnych (J.I.-J.II.)				
I.	Zyski nadzwyczajne				
II.	Straty nadzwyczajne				
K.	Zysk (strata) brutto (I+/-J)	2.797.823,38	1.191.545,85	1.553.104,40	606.286,42
L.	Podatek dochodowy	679.174,72	358.957,92	347.963,18	122.070,63
M.	Pozostałe obowiązkowe zmniejszenia zysku (zwiększenia straty)				
N.	Zysk (strata) netto (K-L-M)	2.118.648,66	832.587,93	1.205.141,22	484.215,79

RACHUNEK ZYSKÓW I STRAT
(wariant kalkulacyjny)

LP.	Wyszczególnienie	RAZEM okres	III KWARTAŁ	RAZEM okres	III KWARTAŁ
		01.01-30.09.2011		01.01-30.09.2010	2010R.
A.	Przychody netto ze sprzedaży produktów, towarów i materiałów, w tym:	67.754.784,06	25.430.410,68	56.943.177,64	21.737.347,60
-	od jednostek powiązanych				
I.	Przychody netto ze sprzedaży produktów	67.754.784,06	25.430.410,68	56.943.177,64	21.737.347,60
II.	Przychody netto ze sprzedaży towarów i materiałów				
B.	Koszty sprzedanych produktów, towarów i materiałów, w tym:	58.006.606,34	21.232.994,19	50.889.560,45	19.555.158,40
-	jednostkom powiązanym				

I.	Koszt wytworzenia sprzedanych produktów	58.006.606,34	21.232.994,19	50.889.560,45	19.555.158,40
II.	Wartość sprzedanych towarów i materiałów				
C.	Zysk (strata) brutto ze sprzedaży (A–B)	9.748.177,72	4.197.416,49	6.053.617,19	2.182.189,20
D.	Koszty sprzedaży				
E.	Koszty ogólnego zarządu	6.363.426,32	2.395.498,74	4.103.696,29	1.368.463,51
F.	Zysk (strata) ze sprzedaży (C–D–E)	3.384.751,40	1.801.917,75	1.949.920,90	813.725,69
G.	Pozostałe przychody operacyjne	549.760,28	369.429,19	62.892,41	4.717,18
I.	Zysk ze zbycia niefinansowych aktywów trwałych	4002,36			
II.	Dotacje	53757,91	34.997,95		
III.	Inne przychody operacyjne	492000,01	334.431,24	62.892,41	4.717,18
H.	Pozostałe koszty operacyjne	1.114.733,04	970.436,33	274.216,59	26.240,24
I.	Strata ze zbycia niefinansowych aktywów trwałych				
II.	Aktualizacja wartości aktywów niefinansowych	834.901,95	749.419,94	220.985,50	20.000,00
III.	Inne koszty operacyjne	279.831,09	221.016,39	53.231,09	6.240,24
I.	Zysk (strata) z działalności operacyjnej (F+G–H)	2.819.778,64	1.200.910,61	1.738.596,72	792.202,63
J.	Przychody finansowe	159.635,61	51.633,16	38.582,37	
I.	Dywidendy i udziały w zyskach, w tym:				
–	– jednostek powiązanych				
II.	Odsetki, w tym:	159.635,61	51.633,16	38.582,37	
–	– od jednostek powiązanych				
III.	Zysk ze zbycia inwestycji				
IV.	Aktualizacja wartości inwestycji				
V.	Inne				
K.	Koszty finansowe	181.590,87	60.997,92	224.074,69	185.916,21
I.	Odsetki, w tym:	175.592,41	60.513,82	221.747,49	79.299,81
–	– dla jednostek powiązanych				
II.	Strata ze zbycia inwestycji				
III.	Aktualizacja wartości inwestycji				
IV.	Inne	5.998,46	484,10	2.327,20	106.616,40
L.	Zysk (strata) z działalności gospodarczej (I+J–K)	2.797.823,38	1.191.545,85	1.553.104,40	606.286,42
M.	Wynik zdarzeń nadzwyczajnych (M.I.–M.II.)				
I.	Zyski nadzwyczajne				
II.	Straty nadzwyczajne				
N.	Zysk (strata) brutto (L+/-M)	2.797.823,38	1.191.545,85	1.553.104,40	606.286,42
O.	Podatek dochodowy	679.174,72	358.957,92	347.963,18	122.070,63
P.	Pozostałe obowiązkowe zmniejszenia zysku (zwiększenia straty)				
R.	Zysk (strata) netto (N–O–P)	2.118.648,66	832.587,93	1.205.141,22	484.215,79

3. Komentarz zarządu Emitenta na temat czynników i zdarzeń, które miały wpływ na osiągnięte wyniki finansowe

Wyniki finansowe osiągnięte w III kwartale 2011 roku są rezultatem skutecznie realizowanej strategii rozwoju Spółki ATC Cargo S.A. polegającej na:

- a) zwiększaniu skali działalności odzwierciedlonego bezpośrednio we wzroście ilości obsługiwanych kontenerów, a pośrednio we wzroście poziomu sprzedaży, który w III kwartale 2011 roku wyniósł 25.430,41 tys. złotych, a w poszczególnych miesiącach:
- Lipiec 2011r. -7.397,0 tys. złotych;
 - Sierpień 2011r. – 8.368,1 tys. złotych
 - Wrzesień 2011r. – 9.665,3 tys. złotych.

W III kwartale 2011 roku w porównaniu do analogicznego okresu 2010 roku sprzedaż spółki wzrosła o blisko 16 %. Za III kwartał 2011 roku sprzedaż wyniosła 25.430,41 tys. zł, a za III kwartał 2010 roku wyniosła 21.737,35 tys. zł.

Dominującą pozycję w strukturze przychodów Spółki zajmują usługi frachtu morskiego oraz drogowej spedycji kontenerowej. Znaczący jest fakt, iż stawki frachtu morskiego spadły o średnio 50% w stosunku do poziomu stawek w analogicznym okresie zeszłego roku, a mimo to Spółka wypracowała znaczący wzrost poziomu przychodów. Jest to wynik wzmożonych działań handlowych oraz zacieśniania współpracy z obecnymi kontrahentami Spółki.

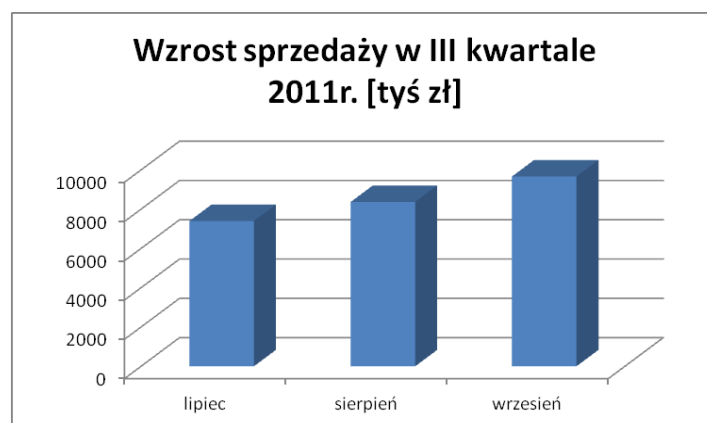

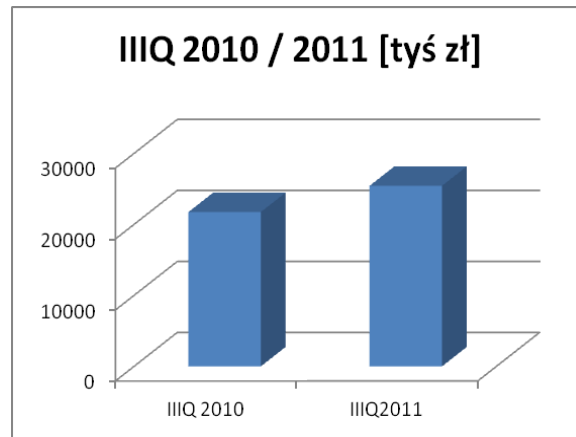

- b) zwiększaniu efektywności prowadzonej działalności, polegające na racjonalnym gospodarowaniu kosztami operacyjnymi i ogólnymi, odzwierciedlonego we wzroście zysku netto o ponad 71% w porównaniu do analogicznego okresu 2010 roku.

Zysk netto za III kwartał 2011 roku wyniósł 832,56 tys. zł, a za III kwartał 2010 roku wyniósł 484,22 tys. zł.

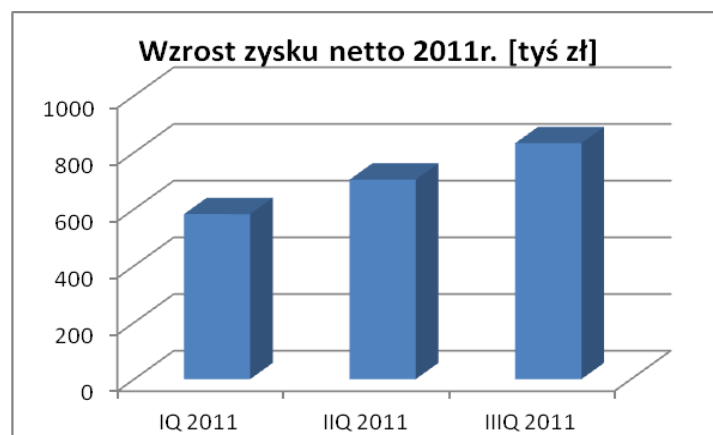
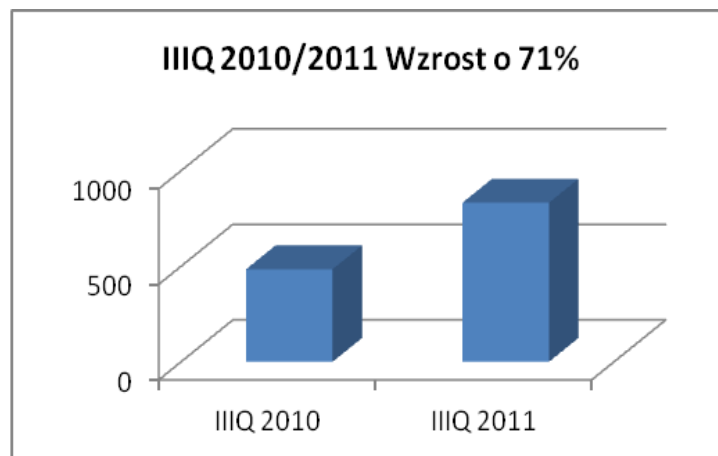

Ponadto na ostateczną wielkość wyniku finansowego wpływ miały pozostałe przychody i koszty operacyjne, przychody i koszty finansowe oraz kwota bieżącego i odroczonego podatku dochodowego, która w III kwartale 2011r. wyniosła 358,96 tys. zł.

4. Informacje zarządu emitenta na temat aktywności, jaką w okresie objętym raportem emitent podejmował w obszarze rozwoju prowadzonej działalności, w szczególności poprzez działania nastawione na wprowadzenie rozwiązań innowacyjnych w przedsiębiorstwie

Priorytetowym obszarem aktywności Zarządu w III kwartale 2011 roku mającym na celu rozwój prowadzonej działalności były prace związane z uruchomieniem działalności intermodalnej w ramach spółki ATC RAIL S.A., w której ATC Cargo S.A. posiada 100% akcji. Działania te polegały na opracowaniu oraz sukcesywnym wdrażaniu procedur integrujących dotychczasowe procesy logistyczne z implementowanymi rozwiązaniami intermodalnymi obejmującymi transport kolejowy i drogowy wśród obecnych oraz nowych klientów ATC Cargo S.A.

W III kwartale 2011 roku kontynuowano również działania mające na celu realizację strategii rozwoju Spółki m.in. poprzez:

- zwiększeniu skali działalności w oparciu o spotęgowane działania handlowe oraz zacieśnienie współpracy z obecnymi kontrahentami; w III kwartale br. Zarząd zawarł dwie istotne umowy: w lipcu bieżącego roku w drodze procedury przetargowej Spółka przedłużyła współpracę na świadczenie usług spedycyjnych ze spółką Imperial Tabacco Polska S.A. z siedzibą w Jankowicach. Wartość umowy szacowana jest na 7-8 mln zł w skali najbliższego roku, natomiast dnia 3 sierpnia 2011r. Zarząd Spółki zawarł również umowę ze spółką Jysk Sp. z o.o. z siedzibą w Gdańsku, na mocy której zwiększono wolumen obrotów pomiędzy spółkami. Szacunkowa wartość umowy w przyszłym roku wyniesie ok. 6 mln zł. Umowa została zawarta na czas nieokreślony;

- kontynuowano również działania ukierunkowane na dywersyfikację świadczonych usług o dużym potencjale wzrostu rentowności. W tym celu rozbudowane zostały struktury oddziału regionalnego w Poznaniu, w którym rozwijany jest departament serwisu drobnicowego LCL (Less Than Container Load) oraz oddział w Warszawie z utworzonym departamentem własnego dedykowanego serwisu frachtu lotniczego.

Ponadto w III kwartale br. Spółka rozpoczęła aktywną działalność w ramach członkostwa w prestiżowej logistycznej organizacji WCA Family of Logistics Networks, do której przynależą najbardziej rozpoznawane marki na świecie z potwierdzoną jakością świadczonych usług oraz finansowym bezpieczeństwem zawieranych transakcji.

5. Stanowisko Zarządu odnośnie możliwości zrealizowania podanych do publicznej wiadomości prognoz wyników na rok 2011 roku w świetle danych finansowych zaprezentowanych w raporcie kwartalnym za III kwartał 2011 roku

Raportem bieżącym nr 25/2011 z dnia 11 października 2011r. opublikowano nowy prognozowany poziom przychodów ze sprzedaży na 2011r. w wysokości 84 000 tys. zł, który jest większy o 25,9 % od pierwotnie prognozowanego przychodu ze sprzedaży w wysokości 66.747,00 tys. zł opublikowanego w Dokumencie Informacyjnym z dnia 02 czerwca 2010 roku i korygowanym w górę w raporcie bieżącym nr 18/2010 z dnia

29 listopada 2010r. Nie uległa zmianie prognoza zysku netto zaprezentowana w Dokumentie Informacyjnym sporządzonym w związku z ubieganiem się o wprowadzenie instrumentów finansowych Emitenta do alternatywnego systemu obrotu, która wynosi 2 383tys. zł.

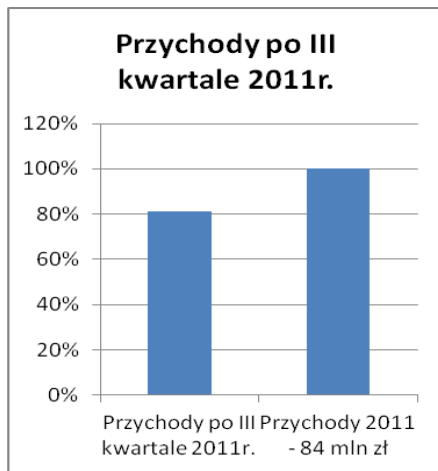

Do końca okresu, za który sporządzany jest niniejszy raport, czyli do 30 września 2011r., prognoza ta została zrealizowana w 81% na poziomie przychodów, które wyniosły 67 754,78 tys. zł. Natomiast osiągnięty do 30 września 2011 roku zysk netto w wysokości 2 118,65 tys. zł. stanowił 88,91% prognozowanego na cały rok zysku netto. Aktualnie Zarząd nie widzi zagrożenia realizacji założonych prognoz.